Frocks & Frolics

Sew + View Free Online Classes

Kitty

Willkommen bei Frocks & Frolics. Hier werden Wunschträume , mit ein wenig Hilfe von Marina und ihrem Team, Wirklichkeit. Videoanleitungen, die alles im Detail erklären, helfen dir, nähen zu lernen und die schriftliche Anleitung, mit vielen Diagrammen, unterstützt dich, wenn der Computer ausgeschaltet ist.

Marina näht seit 25 Jahren, ist ausgebildete Damenschneiderin und Lehrerin für Textilkunde. 2013 wurde sie von der London Times mit 9 anderen Kollegen für die Produktion von hervorragenden Lehrmaterialien geehrt. Kurz darauf verließ sie den Schuldienst, um Nähkurse anzubieten, die du jetzt auch via Internet verfolgen kannst. Mit deinem Schnittmuster bekommst du detaillierte E-Books, die dir viele neue Nähmethoden vorstellen und dich Schritt für Schritt auf deinem Weg zum Experten begleiten.

Das Schnittmuster erklärt

Dieses Kleid hat viel Möglichkeiten der Gestaltung. Es hat vier Längen und zwei verschiedene Taschen. Du kannst es etweder regulär oder schmal geschnitten zuschneiden. Du kannst auch eine Saumborte annähen.

Vorderteil

Hier kannst du eine Kellerfalte einlegen oder das Vorderteil einreihen.

Taschen Position

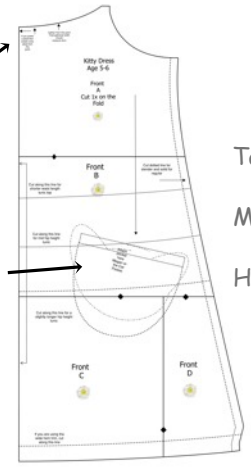

Taillenlänge

Midi

Hüftlänge

Knielänge

Vordere Passe

In jeder Länge ist dieses Kleid ein Hit!

Rückenteil

Öffnung für die Schlitzblende

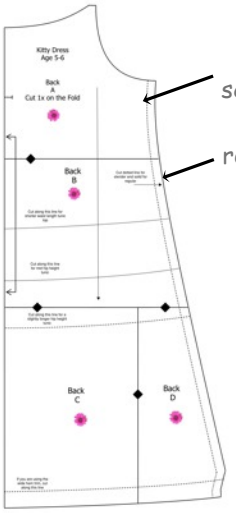

schmal geschnitten

regulär geschnitten

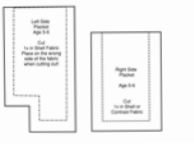

Placket

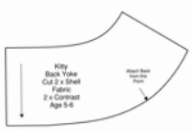

Rückwärtige Passe

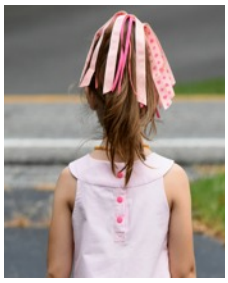

Die Schlitzblende macht vielen Angst, dabei ist sie gar nicht schwer. Wag dich und du wirst zum Fan werden.

Taschen & Saumborte

Kitty Taschen sind zwar aufwändig, aber mit ein bischen Filz ein richtiger Hingucker!

Für alle die nicht viel Zeit haben ist die Megan Tasche eine gute Alternative.

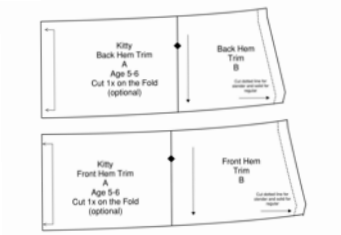

Die Saumborte ersetzt den Saum, daher bitte wie im Schnittmuster angegeben kürzen.

Maßtabelle

Die Grösse sollte nach der Körperhöhe bemessen werden. Falls du jedoch ein sehr schmales Mädchen hast, kannst du natürlich auch eine kleinere Größe nehmen. Dazu solltest du dann aber den Armausschnitt 1 cm pro Größe tiefer setzten, so dass die Proportionen stimmen.

Die fertigen Maße des Kleides sollten Raum zur Bewegung geben. Die fertigen Maße sollten 6-8 cm weiter sein als das Körermaß. Das Kleid in voller Länge, hört oberhalb des Knies auf.

FM steht für 'fertige Maße'. Du kannst dieses Kleid/Top etwas vergrössern und natürlich auch verkleinern. Dazu kannst du einfach die Seitennaht erweitern oder verkleinern. Wie hier im Diagram gezeigt, solltest du dann den Armausschnitt ebenfalls entsprechend versetzen. Wenn du das Kleid verlängern willst, bitte die Länge aus der Hüfthöhe erweitern. Das heißt, dass Schnittmuster in Hüfthöhe quer aufschneiden und die extra Länge einfügen. Somit bleibt die Saumweite gleich und die Saumborte passt perfekt.

Aufgepasst!

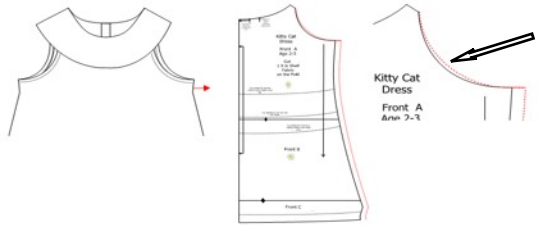

Da wir mit einer Passe arbeiten, ist es tatsächlich die Ausnahme in allen Schnittmustern. Du kannst hier sogar mehrere Größen springen. Falls du die Seitennaht erweiterst bitte nicht vergessen den Armausschnitt auch zu versetzen.

Maß nehmen

Torso

Die Arme locker lassen und den breitesten Teil des Torso messen.

Taille

An der schmalsten Stelle messen und dabei das Maßband leicht lockern.

Größe

Die Körperhöhe beinhaltet auch den Kopf.

	Alter 1-2	Alter 2-3	Alter 3-4	Alter 4-5	Alter 5-6	Alter 6-7	Alter 7-8	Alter 8-10	Alter 10-12
Größe	92 cm	98 cm	104 cm	110 cm	116 cm	122 cm	128 cm	140 cm	152 cm
FM: Regulär geschnitten	56 cm	58 cm	60 cm	62 cm	66 cm	68 cm	70 cm	75 cm	79 cm
FM: Schmal geschnitten	52 cm	54 cm	56 cm	58 cm	62 cm	64 cm	66 cm	71 cm	75 cm
Torso Umfang Regulär	52 cm	53,5 cm	55,5 cm	58 cm	61 cm	64 cm	65 cm	72 cm	76 cm
Torso Umfang Schmal	48 cm	49,5 cm	51,5 cm	54 cm	57 cm	61 cm	62 cm	68 cm	72 cm
Length: Waist length	22 cm	23 cm	26 cm	30 cm	35 cm	37 cm	39 cm	41 cm	43 cm
Length: Mid hip	27 cm	28 cm	31,5 cm	34,5 cm	40,5 cm	41 cm	44,5 cm	50 cm	52 cm
Length: Hip height	31 cm	33 cm	36 cm	40,2 cm	46 cm	48 cm	51 cm	57 cm	60 cm
Length: Knee length	45,5 cm	48 cm	53 cm	56,5 cm	60 cm	62,5 cm	70 cm	75 cm	80 cm
Bias: Armhole	18 cm	21 cm	21 cm	23 cm	25 cm	26 cm	29 cm	30,5 cm	33 cm

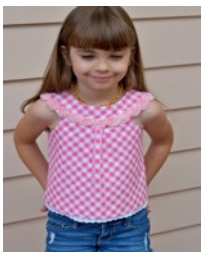
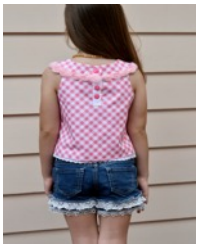

Video Anleitungen

Frocks & Frolics Schnittmuster haben viele Videos für ein Projekt. Das kann schnell unübersichtlich werden. Alle Videos auf frocksandfrolics.com sind auf English, daher hast du hier alle Links und eine kurze Beschreibung. Das erste Video ist immer die Einführung. Hier erkläre ich dir alle Einzelheiten. Dann hast du zum einen drei Anleitungen die alles vom Anfang bis zum Ende beschreiben und zum anderen Auskoppelungen, so dass du einzelne Methoden langsamer angehen kannst. Einfach auf das Bildchen 'klicken' und da geht's zum

Einführung

Hier zeige ich dir alle Schnittmusterteile im Detail. Welche Möglichkeiten du hast, wie zugeschnitten wird, hier werden grundlägige Fragen beantwortet.

Die Schlitzblende

Die Schlitzblende, super langsam und in voller Länge. Danach brauchst du nie wieder vor diesem Verschluss Angst zu haben.

Die Passe

Die runde Passe sieht schwerer aus als sie ist. Die Methode ist traditionell und die Passe wird am Ende von Hand innen gegengenäht.

Nähanleitung - Das Kleid mit den Katzentaschen / ungefüttert

Dies ist das erste Video in dieser Reihe und zeigt dir von A-Z wie du dieses Kleid nähst. Es ist ungefüttert mit Schrägbandverarbeitung an den Armausschnitten.

Nähanleitung: Passe für Schummler

Dies Video zeigt ebenfalls den gesamten Vorgang. Das Oberteil ist gefüttert. Das tolle hier is das die Passe dort wo sie an das Oberteil genäht wird, abgekettelt wird und die Kettelnaht dann mit einer Reihe Rosen abgedeckt wird. Super für Anfänger und wenn es schnell gehen soll.

Nähanleitung: Passe nochmal anders und ohne Schlitzblende

Vieles wiederholt sich hier, das Oberteil ist gefüttert und Spitze an den Saum genäht. Die Passe wird allerdings anders verarbeitet. Wir lassen die Schulternaht bis zum Schluss offen. So kann man eine saubere Verarbeitung, auch ohne viel Erfahrung erzielen. Die rückwärtige Öffnung hat einen Schlitz und eine Blende wie auch beim Nataliekleid gezeigt. Wem das besser gefällt der kann dies ausprobieren.

Saumborte:

Das 'uralte' zweite Video der Reihe. Heute ist das Saumband als schnittmuster dabei, deshalb kannst du beim Zuschneiden vorspulen.

Dieses 'Sewing Workshop' erklärt dir wie man Schrägband auf vershiedene Weisen verarbeiten kann. Es ist auf Englisch aber trotzdem, für die eine oder andere, interessant und hilfreich.

Den Armausschnitt mit Schrägband einfassen

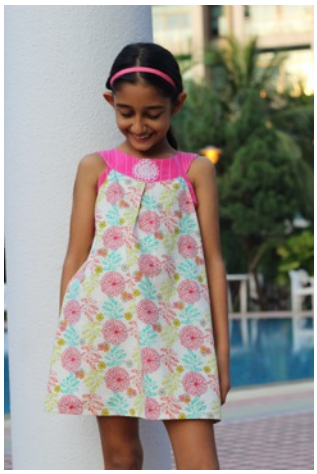

Wer mit einer Lage Stoff arbeiten will, an heißen Sommertagen sind zweilagige Kleider mit Futter oft zu warm, hat hier 2 verschiedene Möglichkeiten das Armloch mit Schrägband zu verarbeiten. Im 'Sewing Workshop' zeige ich alle drei ausführlich. Einfach auf den Link klicken und los gehts.

Option 1 : Mit vorgebügeltem Schrägband

Dies ist die einfachste Art den Armausschnitt mit Schrägband zu verarbeiten. Heute gibt es schon viele hübsche Schrägbänder, so dass man sich die Mühe sparen kann es selber zuzuschneiden und zu bügeln. Wichtig ist das das Band weich und dehnbar ist. Falls du keines finden kannst, kannst du es dir selber zuschneiden.

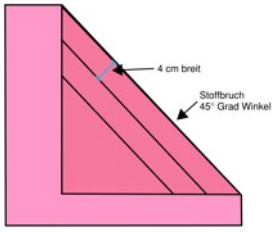

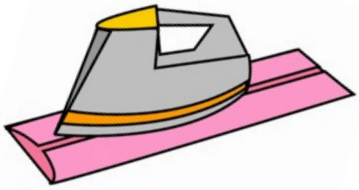

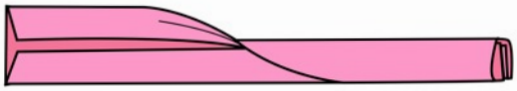

Schrägband 4 cm breit zuschneiden und von beiden Seiten zur Mitte bügeln. Dann beide Kanten aufeinander legen und erneut bügeln.

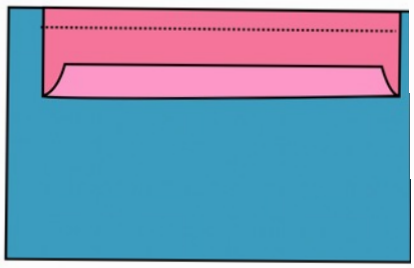

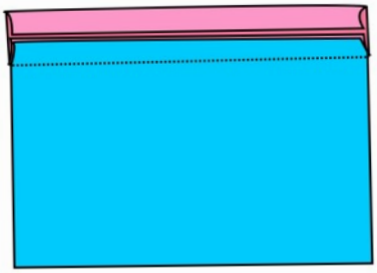

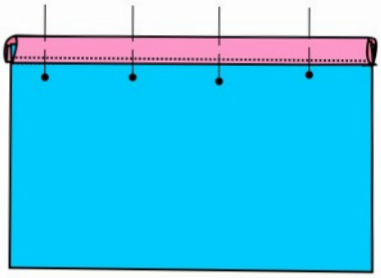

Schrägband entlang der Bügelfalte an die Stoffunterseite nähen. Wenn du das Schrägband zuerst an die Stoffoberseite nähst, musst du das Schrägband von Hand innen gegennähen. Das geht natürlich auch, ist aber aufwendiger und bei einem schnellen Sommerkleidchen zu vermeiden. Die Nahtzugabe beträgt 1 cm. Schrägband zur Stoffoberseite umschlagen und so stecken und annähen, dass die Nahtlinie gerade so verdeckt wird. Die Länge des Schrägbands ist in der Anleitung angegeben.

Anmerkung:

Oft sehen Schrägbänder nach dieser Methode unschön aus, weil vergessen wird, das dass Schrägband leicht gedehnt werden muss. Bei vorgefertigtem Schrägband ist es wichtig die angegebene Länge einzuhalten.

Schlitzblendenverarbeitung - Diagram

Eine Schlitzblende sieht toll aus und jeder der das Nähen gerne lernen möchte sollte sich heran wagen.

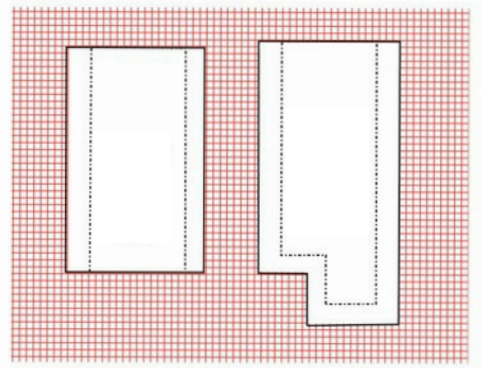

Schritt 1:

Die zwei Blenden so zuschneiden das die Stoffunterseite und die beschriftete Seite des Schnittmusters nach oben zeigen.

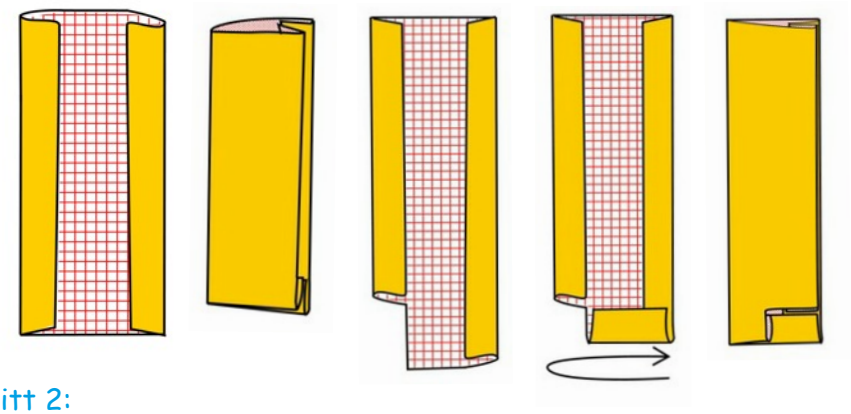

Schritt 2:

Bei leichten Stoffen emphielt es sich Vlieseline auf die Stoffunterseite aufzubügeln. Bei Jeans- und Cordstoffen macht dies die Blende zu dick. Deshalb lasse ich diesen Schritt meist aus. Wenn du Vlieselne aufbügelst, achte bitte darauf, dass es eine ganz leichte Variante ist.

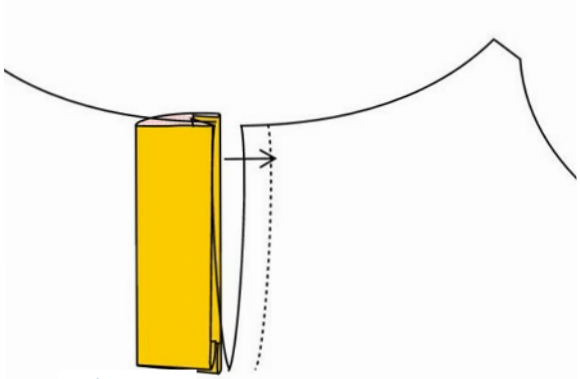

Schritt 3:

Die kürzere Schlitzblende auf die rechte Seite des Schlitzes schieben und stecken.

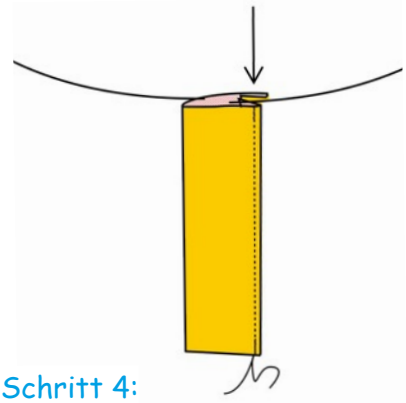

Schritt 4:

Annähen

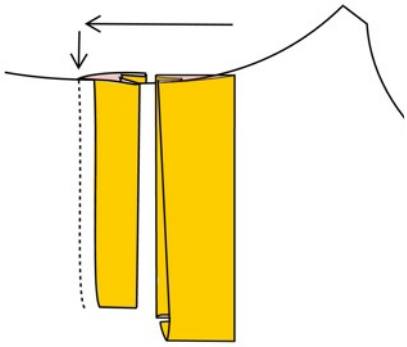

Schritt 5:

Die längere Blende auf die linke Seite des Schlitzes Schieben.

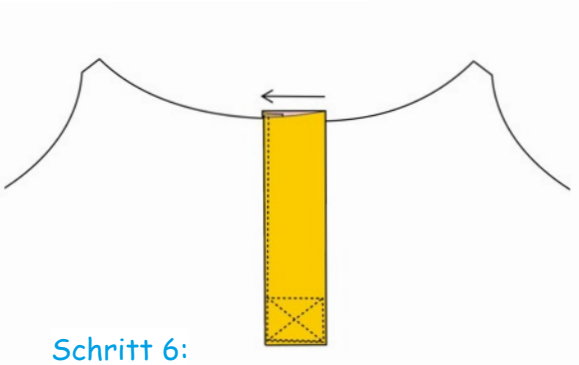

Schritt 6:

Achte darauf das du die kürzere Blende nicht mitfasst. Am Ende der längeren Blende kannst du, die kürzere Blende unterschieben und ein Kreuz nähen.

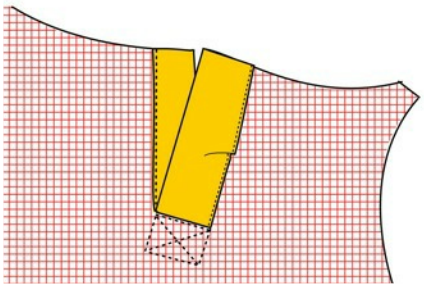

Innenansicht

Die tradionell gefertigte Passe

Damit die Passe schön fest wird, solltest du weiche Vlieseline auf das Obermaterial aufbügeln.

Wie auf dem Schnittmuster eingezeichnet, mit einem Schnips markieren, wo das Vorderteil und Rückenteil endet und der Schulterbereich beginnt.

Als erstes die Schulternähte des Futters und des Obermaterials schließen und die Naht auseinander bügeln.

Das Futter und Obermaterial rechts auf rechts aufeinanderlegen und entlang des Halsausschnittes stecken und die Naht schließen. Im Anschluß wird die Naht zurückgeschnitten, damit beim Wenden keine Spannung entsteht.

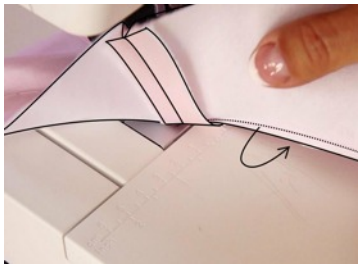

Damit der Halsausschnitt so liegt, das dass Futter nie vorschaut, nähen wir die Nahtzugabe auf das Futter. Das heißt die Nahtzugabe muß in Richtung Futter liegen.

Nun kannst du die Passe bügeln. Dadurch kann es sein das das Futter etwas länger ist. Bitte zurückschneiden.

Passe auf Links wenden und den Schulterbereich schließen.