

Melissa ist ein taillierter Longblazer mit Prinzessnähten vorne und im Rücken.

Die vordere Prinzessnaht läuft unterhalb der Taille schräg zur Seitennaht.

Diese Naht wird mit einer Tasche gearbeitet.

In der Taille wird Melissa doppelreihig geknöpft.

Der Ärmel ist ein klassischer 2-teiliger Ärmel mit Schulterpolstern.

Er kann auch als geschlitzter Ärmel, optional mit Reißverschluss genäht werden.

Der angeschnittene Stehkragen lässt sich zum Schalkragen umklappen.

Bis zur Taille gefüttert.

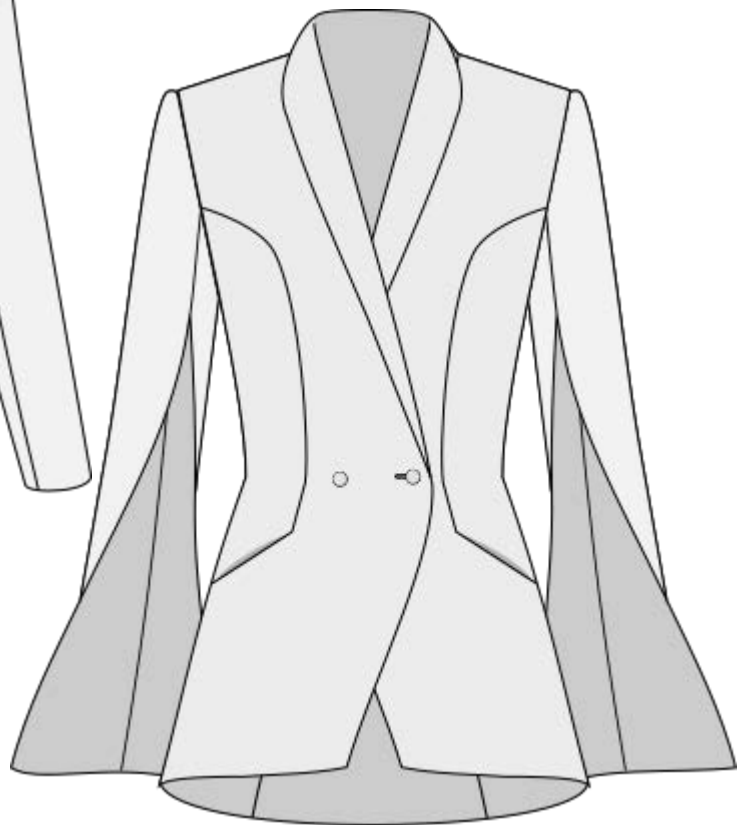
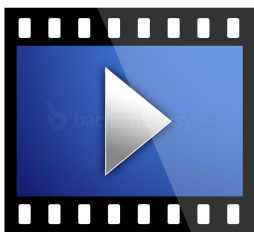
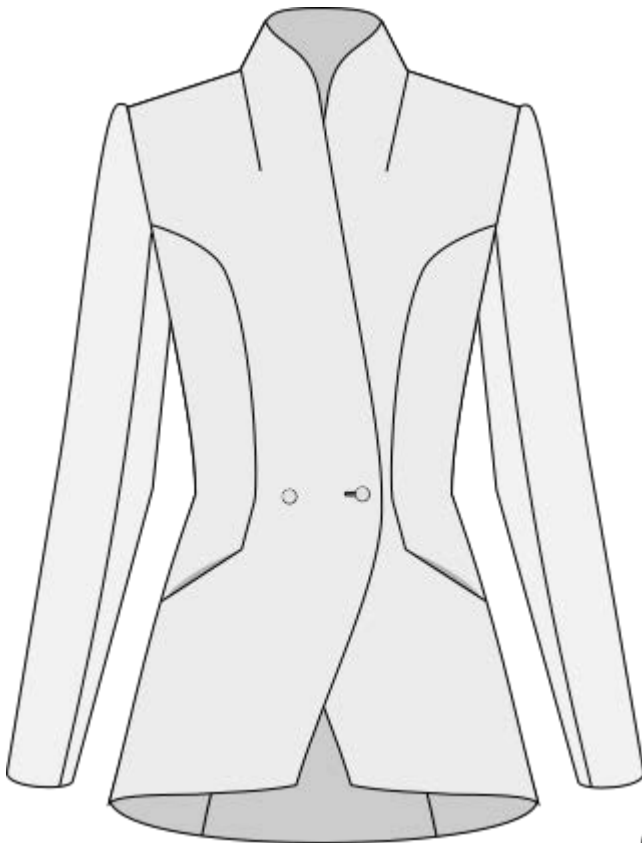

## Melissa Fertigmaßtabelle

|                    | 32   | 34    | 36   | 38    | 40   | 42    | 44   | 46  | 48    | 50  | 52    |
|--------------------|------|-------|------|-------|------|-------|------|-----|-------|-----|-------|
| <b>Brustweite</b>  | 83   | 87,5  | 92   | 96,5  | 101  | 105,5 | 110  | 115 | 122   | 129 | 136,5 |
| <b>Tailenweite</b> | 75   | 79,5  | 84   | 88,5  | 93   | 97,5  | 102  | 106 | 112,5 | 119 | 125   |
| <b>Hüftweite</b>   | 98   | 102,5 | 107  | 111,5 | 115  | 119,5 | 124  | 129 | 136   | 143 | 150,5 |
| <b>Ärmelweite</b>  | 35,5 | 36,5  | 37,5 | 38,5  | 39,5 | 40,5  | 41,5 | 43  | 44,5  | 46  | 47,5  |
| <b>Rückenlänge</b> | 71   | 71,5  | 72   | 72,5  | 73   | 74    | 7,5  | 75  | 76    | 77  | 78    |

Bei den Maßen dieser Tabelle handelt es sich um die Maße des fertig genähten Modells.

Beim Brustumfang bitte nicht unter die Vorgabe der Mehrweite (hier ca. 5 cm) gehen.

Für Blazer die eher winterlich angelegt sind lieber  $\frac{1}{2}$  – 1 Größe höher wählen .

Für Taille und Hüfte sollten es wenigstens 10 cm Mehrweite zu den Körpermaßen sein.

## Körpermaßtabelle

|                      | 32  | 34  | 36  | 38  | 40  | 42  | 44  | 46   | 48    | 50   | 52    |
|----------------------|-----|-----|-----|-----|-----|-----|-----|------|-------|------|-------|
| <b>Körperhöhe</b>    | 168 | 168 | 168 | 168 | 168 | 168 | 168 | 168  | 168   | 168  | 168   |
| <b>Brustweite</b>    | 78  | 82  | 86  | 90  | 95  | 100 | 105 | 110  | 117   | 124  | 131   |
| <b>Tailenweite</b>   | 62  | 66  | 70  | 75  | 80  | 85  | 90  | 95   | 101,5 | 108  | 114,5 |
| <b>Hüftweite</b>     | 86  | 90  | 95  | 99  | 104 | 108 | 113 | 117  | 123,5 | 130  | 136,5 |
| <b>Brusttiefe</b>    | 24  | 25  | 26  | 27  | 28  | 29  | 30  | 31,5 | 33    | 34,5 | 36    |
| <b>Oberarmumfang</b> | 28  | 29  | 30  | 31  | 32  | 33  | 34  | 35   | 36,5  | 38   | 40    |

Bei der Körpermaßtabelle handelt es sich um die Körpermaße, die Grundlage für die Schnittentwicklung des Modells sind.

## Stoffempfehlung:

Alle typischen Jackenstoffe. Besondere Bewegungsfreiheit ist mit Elasthan gegeben.

- Wollstoffe und Wollmischungen
- Gabardine
- Jeans
- Leinen und Leinenmischungen
- Bourettseide
- Scuba

## Weitere Nähzutaten:

- 1,10 m Futterstoff
- 1m weiche Bügeleinlage (z.B:
- ca.2,50 m Nahtband zum Aufbügeln 1 cm breit
- Schulterpolster
- Verschlüsse (Knöpfe oder andere 4 Stück)
- Reißverschlüsse (2 Stück 35 cm lang) optional für geschlitzten Ärmel
- Jacken-Aufhänger

## Stoffverbrauch bei einer Stoffbreite von 1,40 m

|                    | 32  | 34   | 36   | 38  | 40   | 42   | 44  | 46  | 48 | 50  | 52  |
|--------------------|-----|------|------|-----|------|------|-----|-----|----|-----|-----|
| Verbrauch in Meter | 1,5 | 1,55 | 1,55 | 1,6 | 1,75 | 1,75 | 1,8 | 1,9 | 2  | 2,1 | 2,2 |

Stoffverbrauch bei einer Stoffbreite von 1,40 m

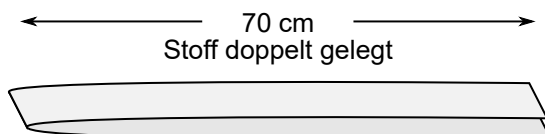

Gr. 32: 1,50 m



Gr. 34: 1,55 m

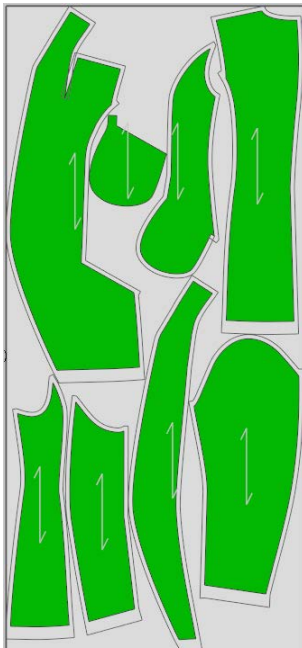

Gr. 36: 1,55 m

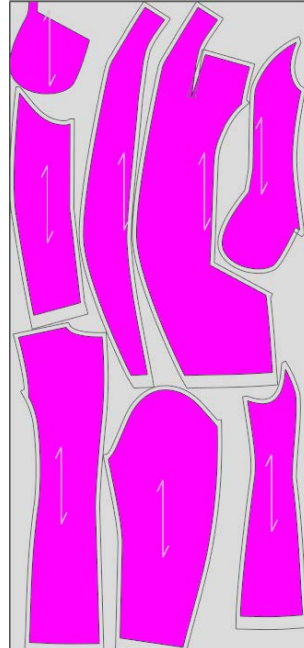

Gr. 38: 1,60 m

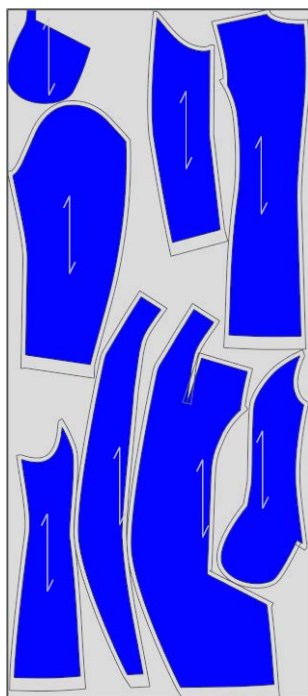

Gr. 40: 1,75 m



Gr. 42: 1,75 m

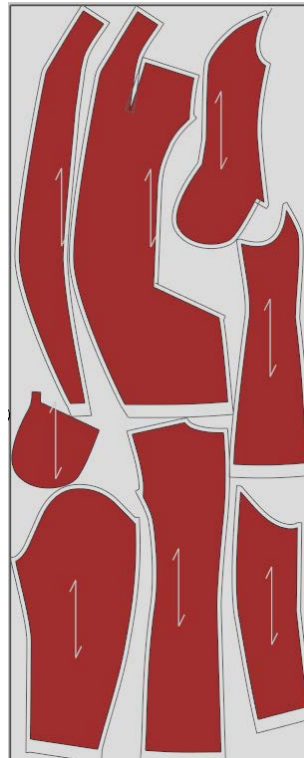

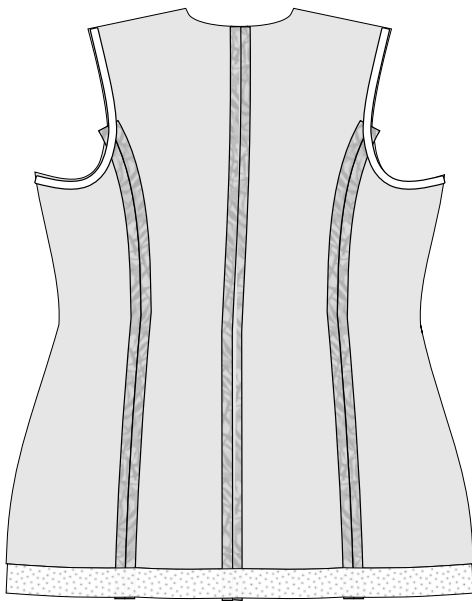

Die Nahtzugaben auseinander bügeln.

Die Nahtzugabe des Armloches je mit Nahtband stabilisieren.

Auf die Saumzugabe einen Vlieselinestreifen in Breite des Saumes aufbügeln.

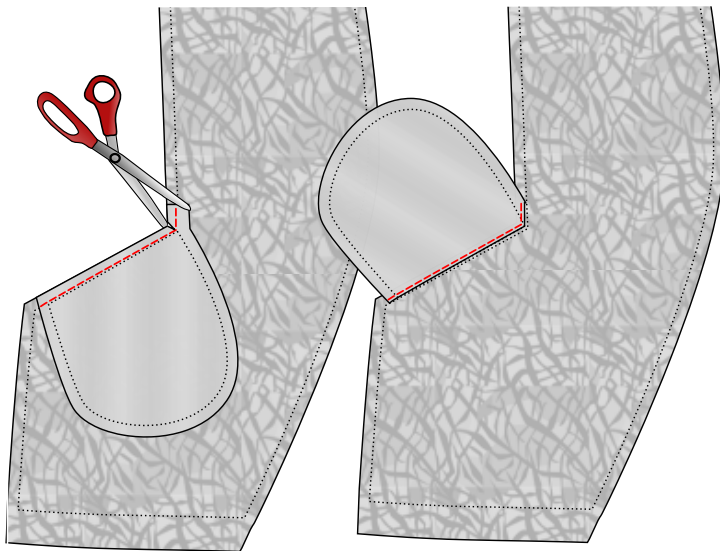

## Taschen nähen:

Die Futter-Taschenbeutel haben an der Nahtzugabe eine extra Ecke nach oben angezeichnet.

Diese dient dazu, dass die komplette Tascheneingriffsnaht einschließlich der Nahtecke an der Teilungsnaht vorher verstürzt wird.

Damit das Futter später nicht vorblitzen kann, diese Naht etwas knapper (ca. 9mm) verstürzen.

Die Ecke bis knapp zur Naht einschneiden, den Taschenbeutel nach oben legen und die Kante knapp absteppen.

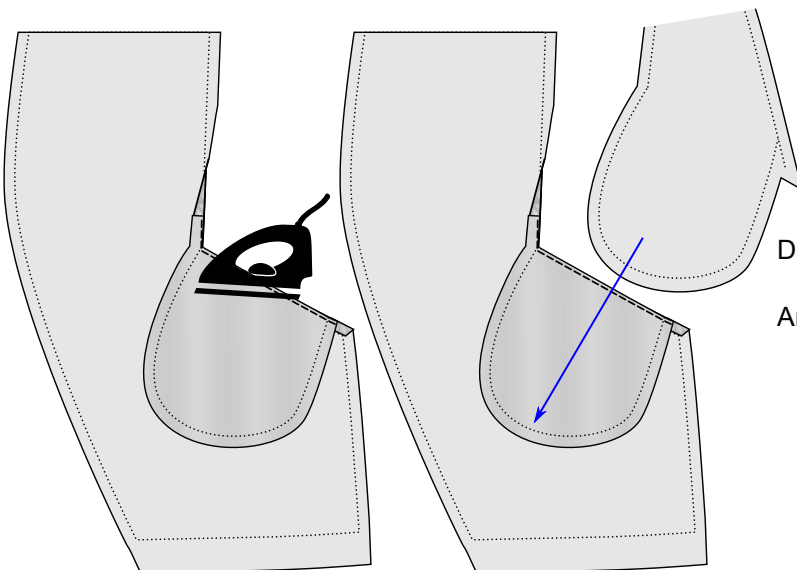

Den Tascheneingriff umbügeln.

Anschließend das Seitenteil darauf platzieren.