

Lenaline patterns

Livret explicatif d'assemblage

Blouse

VLADA

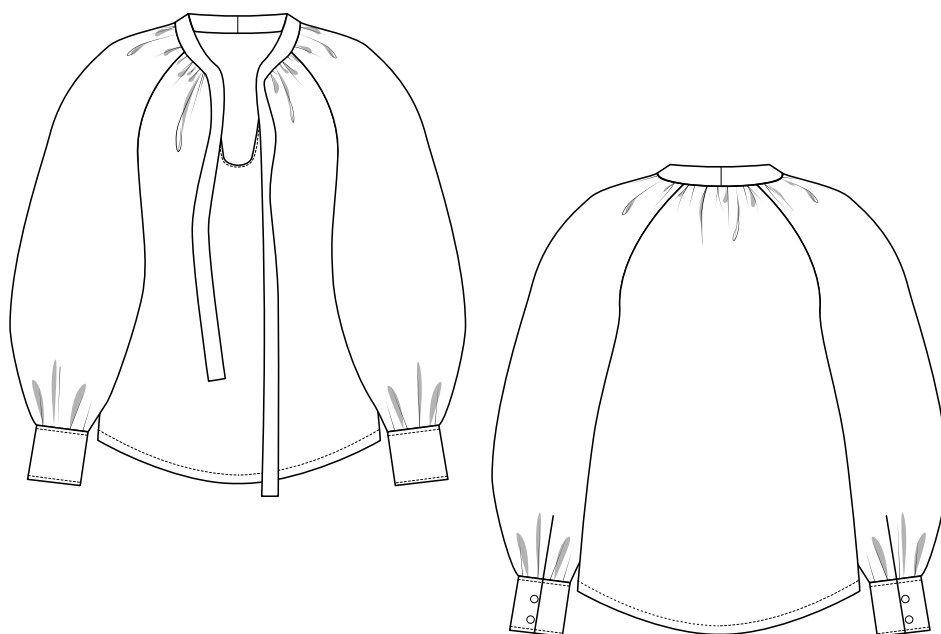

Lenaline patterns

www.lenaline.com

 #LENALINEPATTERNS

Sommaire

- 1** DESCRIPTION DU MODELE
- 2** GUIDE DES TAILLES,
SYMBOLES & VOCABULAIRE
- 3** CHOIX DE MATIERE / FOURNITURES
PLAN D'ASSEMBLAGE A4
- 4** CONSEILS PREPARATOIRES
- 5** PLAN DE COUPE
- 6 à 11** EXPLICATIONS D'ASSEMBLAGE

IMPORTANT

Lenaline patterns vous propose des patrons de couture exclusivement réservés à un usage personnel. Toute reproduction, transmission à des tiers ou commercialisation entière ou partielle est passible de poursuites judiciaires.

Blouse VLADA

Difficulté

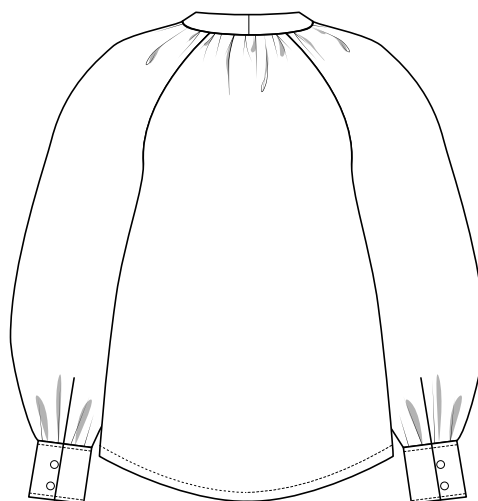
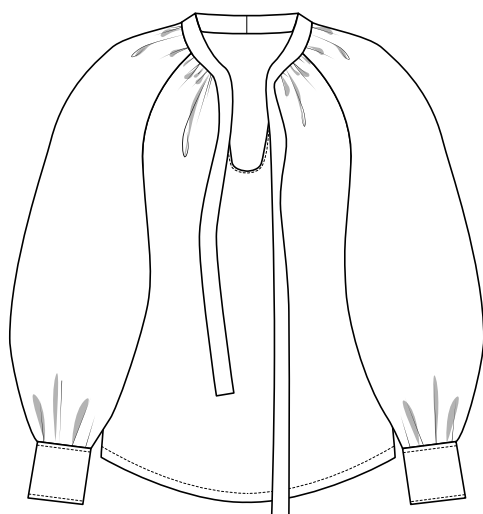

Tailles
36 - 48

DESCRIPTION DU MODELE

Vlada est une blouse ample avec des manches raglan. L'encolure est agrémentée d'une fente sur le devant en forme de goutte élargie et d'un col lavallière.

Les fronces sur le pourtour de l'encolure donnent une allure décontractée et très féminine, elles ajoutent également beaucoup d'aisance dans les mouvements.

A porter avec une jupe ou un pantalon. Ou pourquoi pas l'allonger pour la porter comme une robe ceinturée.

Lenaline patterns

www.lenaline.com

 #LENALINEPATTERNS

GUIDE DES TAILLES

Pour une stature de 165 cm

Pour la réalisation de cette blouse vous aurez besoin de deux mesures, le contour de poitrine et le contour de hanches.

	36	38	40	42	44	46	48
Contour de Poitrine	84	88	92	96	100	104	108
Contour de Taille	64	68	72	76	80	84	89
Contour de Hanches	92	96	100	104	108	112	116

LONGUEUR DU VÊTEMENT FINI

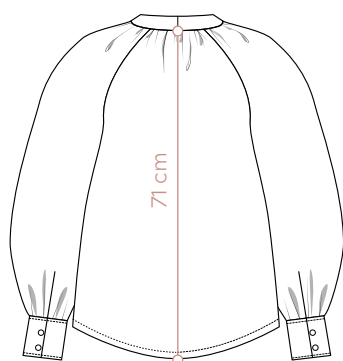

Longueur du vêtement fini au milieu dos = 71 cm

SYMBOLES & VOCABULAIRE



difficulté



pli du tissu



envers du tissu



endroit du tissu



repasser au fer

VC

valeurs de couture

DF

droit fil

Lenaline patterns
www.lenaline.com

#LENALINEPATTERNS

QUELLE MATIERE CHOISIR?

Coton, lin, viscose, voile de coton, soie, plumetis de coton.

IMPORTANT

Chaque tissu a des propriétés différentes, quand vous achetez le vôtre, prévoyez 5 à 10% en plus car il peut rétrécir au lavage.

FOURNITURES

Pour un tissu avec la laize de 140 cm:

TAILLES

36-40

42-48

METRAGE

150 cm

210 cm

Thermocollant : 90 cm de long en laize 90 cm (Vlieseline H180)

Boutons: 4 x 1,2 cm de diamètre

Fils à coudre

PLAN D'ASSEMBLAGE DES FEUILLES APRES IMPRESSION

C1	C2	C3	C4	C5	C6	C7	C8
B1	B2	B3	B4	B5	B6	B7	B8
A1	A2	A3	A4	A5	A6	A7	A8

CONSEILS PREPARATOIRES

1. Commencez par décatir le tissu. C'est l'action qui consiste à repasser le tissu avec de la vapeur, afin de prévenir tout rétrécissement de celui-ci. Comme le vêtement que vous allez travailler est une pièce unique, il vous est possible de le laver, cette manipulation va prévenir tout dégorgement de couleur, sa déformation ou son rétrécissement. Faites un repassage final avant de passer à la coupe.

2. Nos patrons de couture sont élaborés avec les valeurs de coutures. Vous trouverez sur le patron les deux tracés, l'un pour le vêtement et l'autre pour les valeurs de coutures.

3. Le patron vous est livré au format A4 et A0 en PDF.

4. Nos patrons sont élaborés de la taille 36 à la taille 48. Chaque taille est imprimée séparément sur un document PDF indépendant. Définissez votre taille à l'aide du guide des tailles en page 2 de ce livret.

5. Pour assembler le patron il faut imprimer le dossier A4 de votre taille sans mettre à l'échelle le papier. Inutile de découper les feuilles, elles se mettent les unes avec les autres bout à bout. Il suffit de suivre les repères comme sur le schéma page 3.

Une fois les feuilles collées ensemble vous aurez juste un blanc plus ou moins grand selon les marges de votre imprimante. Il suffit de laisser les blancs entre les lignes ou alors de les retracer à la main pour compléter le dessin.

Coupez chaque morceau de votre patron et placez le sur le tissu. Epinglez, puis tracez au savon ou à la craie les différents crans de montage ou les repères correspondants. Découpez.

6. Pour faire un travail correct, faites un repassage après chaque opération, ceci vous facilitera le repassage final.

Bon amusement !

PLAN DE COUPE

Un plan de coupe vous est proposé pour vous permettre de positionner les différentes parties du patron sur le tissu.

Veuillez respecter le DF (le droit fil), indiqué sur chaque partie du patron, pour avoir un tombé du vêtement correct.

PLAN DE COUPE VLADA

L = 150 cm en 140 de laize

tailles 36 à 40

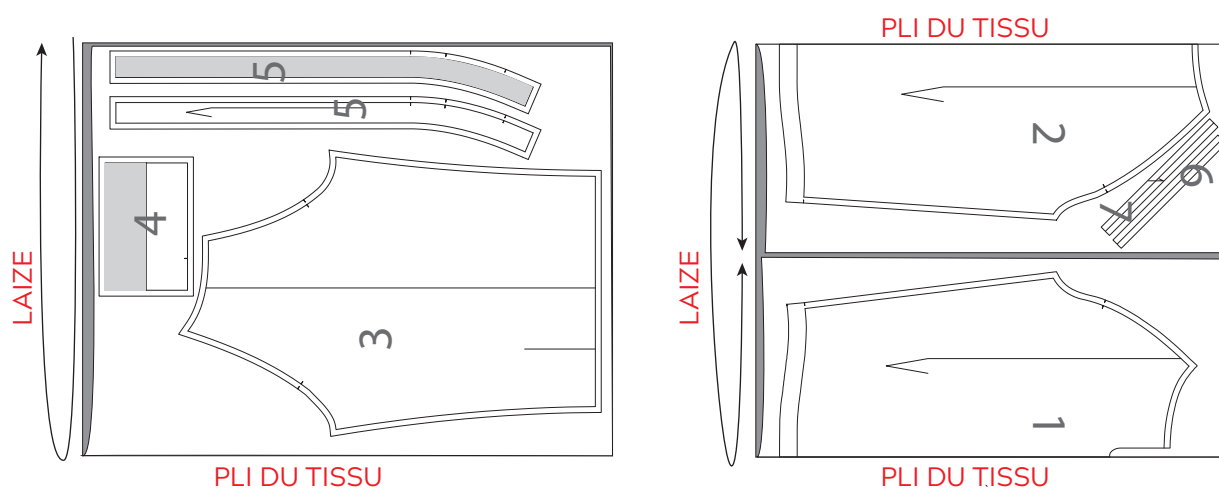

PLAN DE COUPE VLADA

L = 210 cm en 140 de laize

tailles 42 à 48

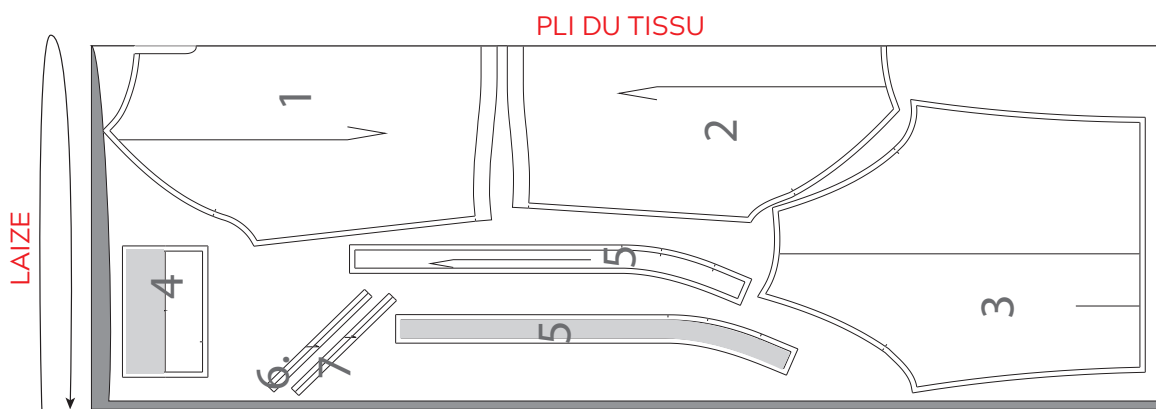

GAMME DE MONTAGE

1. DEVANT	1 pièce au pli du tissu
2. DOS	1 pièce au pli du tissu
3. MANCHE	2 pièces tissu
4. POIGNET	2 pièces tissu
5. COL LAVALLIERE	4 pièces tissu
6. BIAIS DE MANCHE	2 pièces tissu
7. BIAIS DE FENTE DU DEVANT	1 pièce tissu

Découper toutes les pièces du patron.

Faire les crans pour marquer les milieux dos et devant, la fente sur le devant et sur les manches, l'emplacement des boutonnieres et des boutons sur les manches.

Thermocoller les pièces marquées en gris sur le plan de coupe.

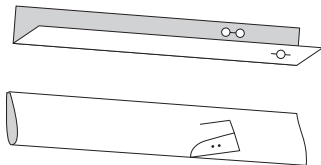

1. Fente du devant

Plier le biais en 2 dans le sens de la longueur, envers à l'intérieur. Repasser pour fixer le pli.

Faufiler le biais sur l'endroit du devant à 0,5 cm du bord. Piquer.

Faire 4 crans sur le biais dans l'arrondi de la fente.



Retourner le biais sur l'envers du vêtement, faufiler de façon à voir la couture précédente à 0,1 cm sur l'envers.

Repasser, piquer sur l'endroit à 0,5 cm du bord.

6

2. Col lavalrière

Thermocoller le col.
Poser les 2 parties du col thermocollées, endroit à l'intérieur.

Epingler, puis piquer à 1 cm du bord, repasser coutures ouvertes. Faire la même chose avec les parties non thermocollées du col.

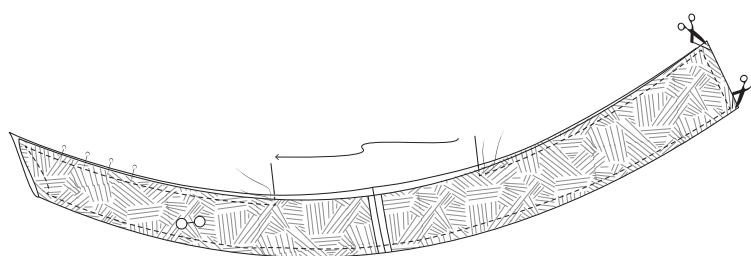
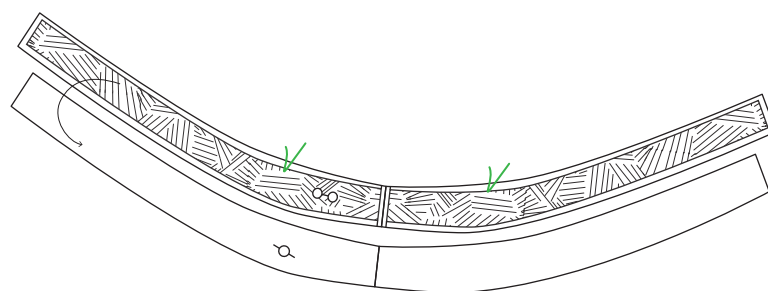
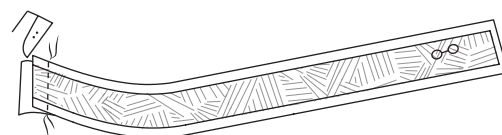
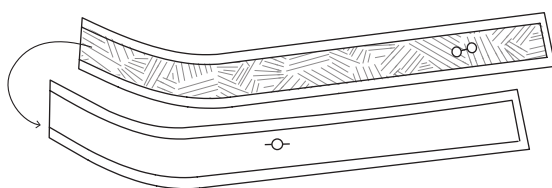
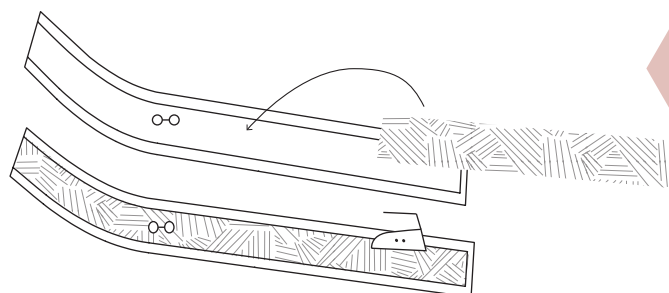

Poser la partie thermocollée du col sur la partie non thermocollée, endroit à l'intérieur, épingler et marquer la fin de la pique depuis les deux bords du col.

Piquer tout le pourtour à 1 cm du bord en laissant le milieu marqué non cousu. Couper les angles des 2 extrémités des liens.

Retourner sur l'endroit, bien sortir les coins, faufiler le pourtour du col, repasser.

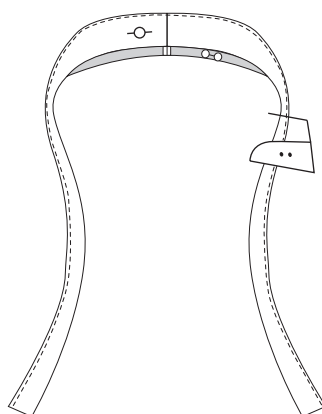

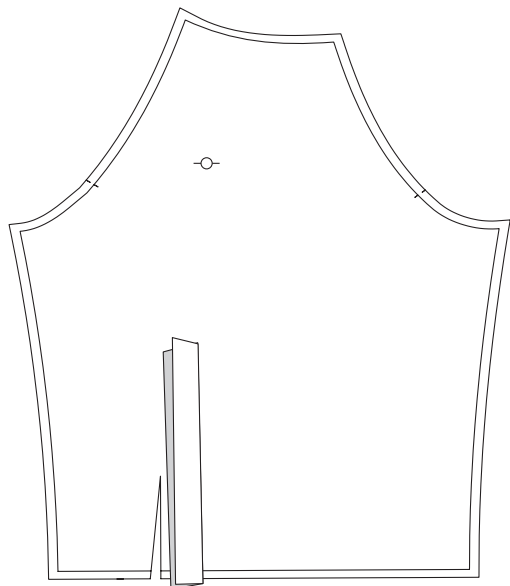
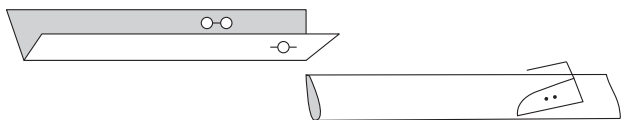

3. Fente indéchirable

Couper la ligne de fente sur les deux manches.

Plier le biais en 2 dans le sens de la longueur envers à l'intérieur. Repasser.

Poser le coté coupé du biais sur l'endroit de la fente de la manche.

Epingler, puis faufiler.

Piquer en commençant à 0,5 cm du bord, puis 0,3 cm vers le milieu de la fente, puis de nouveau à 0,5 cm jusqu'au bout.

Retourner le biais sur l'envers, faufiler de façon à voir la couture précédente à 0,1 cm sur l'envers. Piquer sur l'endroit à 0,5 cm du bord.

Poser les deux cotés de manche endroit à l'intérieur, faire une piqûre de maintien sur le coin du biais, comme sur le dessin 3.

Répéter les opérations sur la deuxième manche.

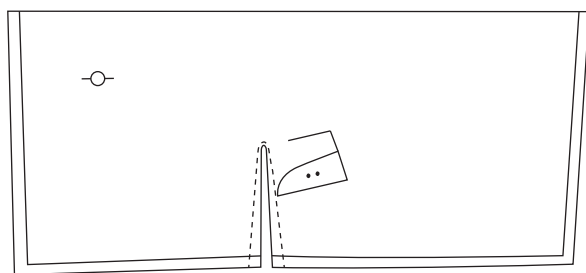
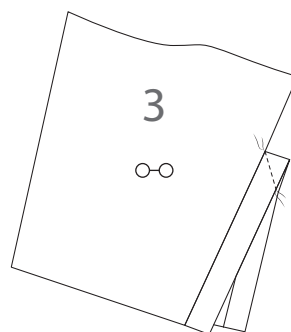
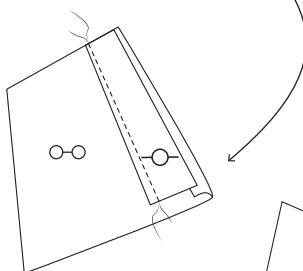
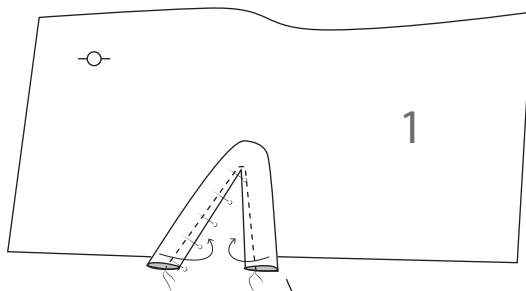

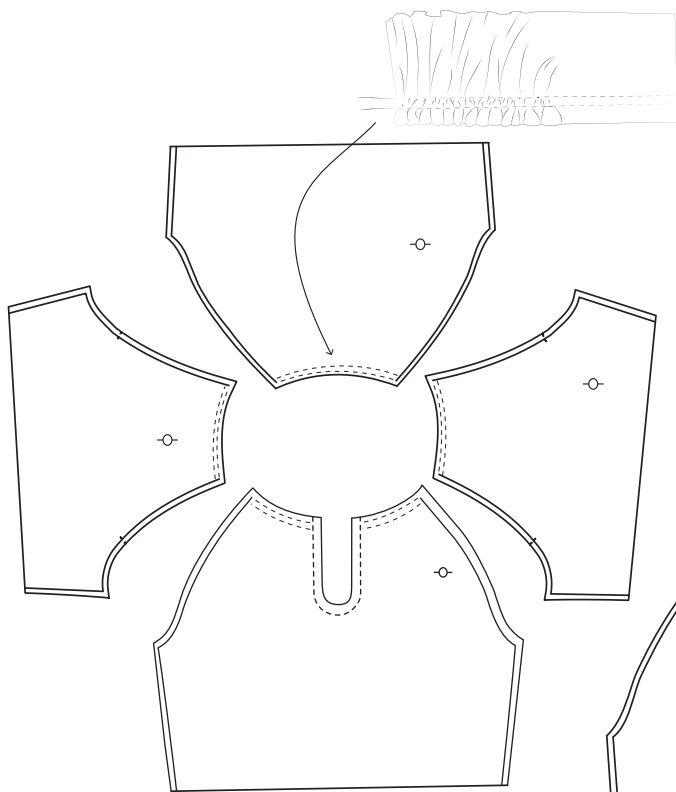

4. Coudre le col lavallière au vêtement

Faire les fils de fronces sur le dos, le devant et les manches.

Pour cela, faire deux piqûres parallèles avec la largeur de points 0,3-0,4 cm. Tirer sur les fils de la canette pour froncer les différentes parties de vêtement jusqu'à la longueur indiquée sur le patron.

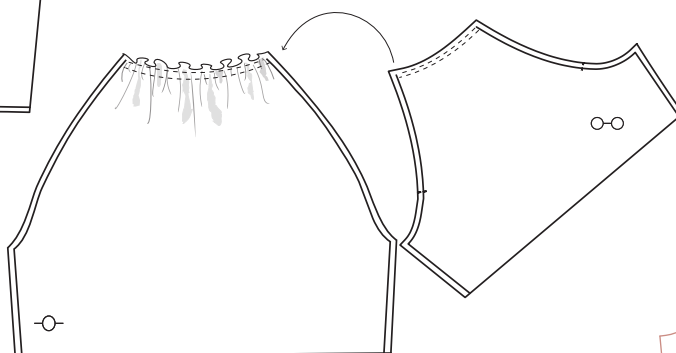

Epingler les coutures de devant-manches et manches-dos endroit à l'intérieur. Piquer à 1 cm du bord.

Surjeter les valeurs de coutures ensemble. Repasser.

Poser le milieu du col lavallière sur le milieu du dos du vêtement endroit à l'intérieur.

Epingler, puis faufiler sur l'envers entre les deux fils de fronces. Piquer sur la longueur du col.

Redresser le col lavallière, plier le bord à 1 cm, faufiler sur l'envers du vêtement en cachant la couture précédente de 0,2 cm. Piquer sur l'endroit sur tout le pourtour du col et de la lavallière.

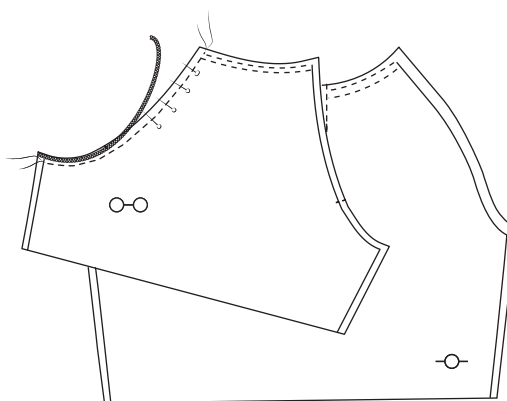

5. Coutures manches, coutures cotés et l'ourlet

Epingler les coutures des manches et les coutures des cotés ensemble endroit à l'intérieur.

Piquer à 1 cm du bord.

Surjeter les valeurs de couture ensemble. Repasser.

Surjeter l'ourlet de la blouse.

Plier vers l'envers, épingler, faufiler.

Piquer sur l'endroit.

Repasser.

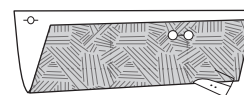
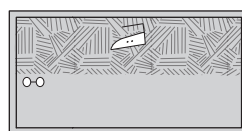
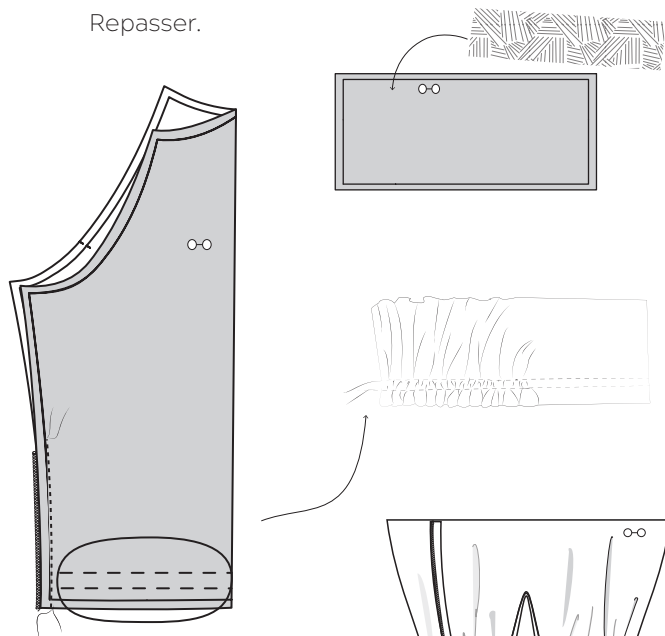
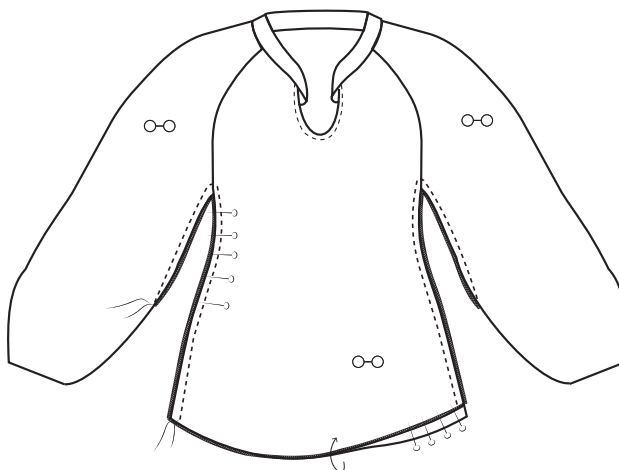

6. Les poignets

Thermocoller l'envers des poignets. Faire des fils de fronces sur les bords des manches avec la largeur de points 0,3-0,4 cm. Première piqûre à 0,5 cm du bord, deuxième à 0,7 cm de la première piqûre. Froncer en tirant sur le fil de la canette pour obtenir la dimension du poignet (la partie thermocollée).

Epingler l'endroit du poignet (la partie thermocollée) avec l'endroit de la manche. La manche doit se retrouver à l'intérieur du poignet.

Faufiler le poignet sur l'envers de la manche à 1 cm du bord et entre les deux fils de fronces. Piquer.

Epingler, puis piquer les petits cotés du poignet. Evider les angles. Retourner le poignet sur l'endroit, redresser les coins.

Plier le deuxième bord du poignet en refermant la pique précédente, faufiler. Piquer sur l'endroit du poignet à 1 mm du bord.

Faire la même chose avec le deuxième poignet.

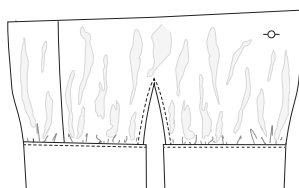
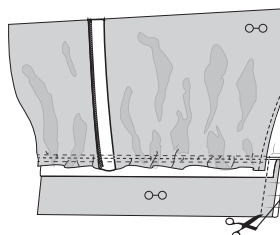
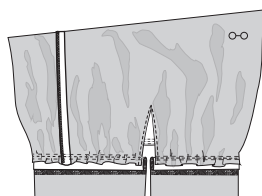
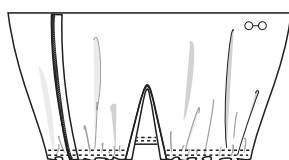
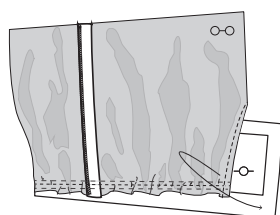

7. Boutonnieres et boutons

Coudre les boutonnieres et les boutons

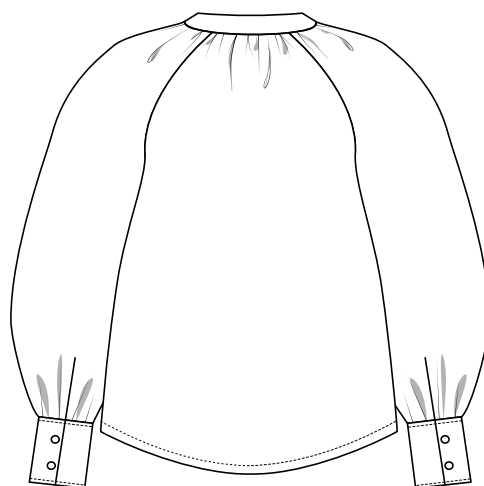
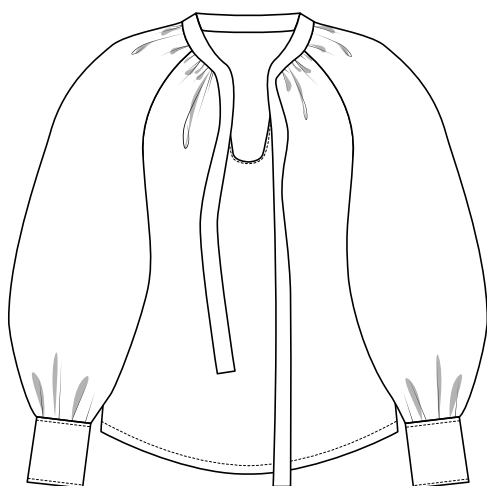
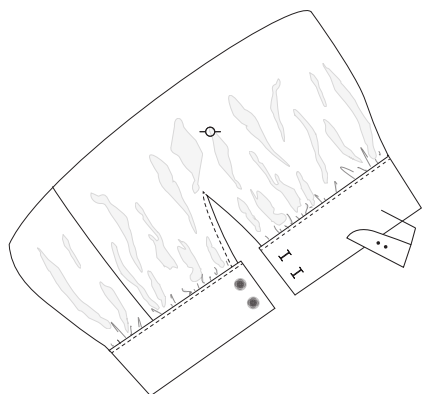

Félicitations!!!

Ça y est, vous avez réalisé votre jolie blouse Vlada!
C'est une pièce unique réalisée entièrement par vos soins!
J'espère que vous aurez beaucoup de plaisir à la porter, en
tout cas, je vous le souhaite!

Partagez vos créations sur Instagram en mettant dans vos
publications :

#LLP_VLADA
@LENALINEPATTERNS